平報

地址：上海福州路四三六號
電話：九七〇四〇轉接各部
第四百四十二號
今日一大張售國幣壹角五分
宣傳部登記證報字第十八號
公共租界登記證C字八三二號
法租界許可證A字二九一七號

定報價目　廣告刊例
[illegible]

打開日美間緊張局勢 來栖表示有極大希望

兼程前往華府將於明日開始會談

（舊金山十四日中央社電）負有解決日美問題重任之來栖大使、十四日上午十時由夏威夷乘飛剪號機抵特列朱亞島機場、大使精神飽滿、會見記者時稱、關於日美問題、在未抵華盛頓會晤總統及國務卿赫爾以前、未便作任何說明、唯余當與野村大使共同努力、大使對記者所問打開日美關係是否有望、則笑答、若無希望、何不遠千里而來、大使於中午赴日總領事館郵進午餐、下午二時、再乘旅客機經洛杉磯繼續飛向華盛頓、（華盛頓十五日中央社電）美國務院昨日公佈、國務卿赫爾定十七日上午十時半、會晤來栖大使及野村大使、又來栖大使定十五日下午飛抵此間、國務院遠東部次長巴倫時屆時擬以友人資格、往機場歡迎、（東京十五日中央社電）負打開日美危局重大使命而赴美之來栖大使、於出發東京之第十日（十五日）抵達美京、全世界政治家現均注意將於十七日上午（華盛頓時間）舉行之野村來栖及赫爾之第一次會談、及以後繼續舉行日美代表之華府會議、且於此數日之間、日美關係將孕育前所未有之緊張情緒、而示歷史的進展、蓋依照日政府之計劃、來栖大使抵美後、將協助野村大使、以日本之根本政策、即解決中日事變、及建設大東亞共榮圈二事之決心、坦白告知羅斯福總統赫爾國務卿等人、敦促美當局之回心轉意、表明維持太平洋和平之前後誠意、又來栖大使并將坦白告美國當局、自英美荷印之包圍日本之陣綫以後、日本國內對此之緊張、已達最高潮、故太平洋未來之吉凶、將決於美國最高當局之答復如何、日本臨時議會、聆取東鄉外相作外交演說之日、聞東鄉外相是日之演說、將闡明日本決維持其傳統的外交方針、即始終願依和平途徑、解決千鈞一髮之危局、同時將嚴正表示、日本將以毅然之態度、對付足以威脅日本生存及權威之任何事態、此外英國此際之行動、對於日美交涉亦頗有關聯、又美德關係、自美國修改中立法以來、愈爲惡劣、大西洋上兩國海軍、有發生全面衝突之虞、此與日美交涉亦有間接之影響、

（華盛頓十五日合衆社電）此間觀察家昨稱、來栖三郎抵美、與英美準備在太平洋應付最惡劣形勢之種種跡象相吻合、觀察家稱、來栖今晨可由舊金山抵此、預料將於星期一與國務卿赫爾開始談話、觀察家稱、羅斯福總統延綏前赴溫泉至星期一、頗具重大意義、惟彼等認爲羅總統不致與來栖晤面、因羅簽署中立法修改案之儀式、將佔去其全部時間、至渠離開爲止、據稱赫爾之談話、倘來栖能一見總統、亦不過爲一正式之禮節訪問、可靠方面稱、來栖與赫爾之談話、在遠東問題和平解決有望之日、將繼續進行、（東京十四日哈瓦斯社電）中外商業新報今日對來栖赴美事發表社評、頗足以反影日本銀行界及商界之態度、其文略謂、日美兩國如爲太平洋永久和平計、能成立一種完全的諒解、則快意之事未有逾於此者、日本亦不能放棄其既定政策、但日美雙方若能彼此諒解、且僅有互相讓步之餘地、則此種堅決態度亦未始不無協調之可能、如不加以挽救、則臨時有發生衝突之可能、此固無可諱言者、誤會之起、則由於美國估量日本實力過低、認爲可以不戰而使日本屈膝、此誠誤解、設不加以糾正、將使日本對美談判、當如向風車搏擊者然、但美國如以息事寧人爲懷、和平仍有一綫希望、路稱、各國云、（東京十五日海通社電）「讀賣新聞」於昨日發表社評、以保持和平於決定國策時、受英國之影響者均已毀滅、我人自當努力到底、以保持和平、討歷史之事實、目前美國受逾英荷之鼓勵、似已深信具有摧毀日本之能力、然羅斯福倘能研究東方歷史、當不致重蹈十三世紀蒙古人征伐日本、及一九〇五年俄國對日作戰之覆轍、

日七七次臨時議會 貴衆兩院分別成立

今日在貴院舉行開院式

（東京十五日中央社電）日第七十七次臨時議會、於十五日召集、貴衆兩院均於當日宣告成立、將於十六日上午十一時、在貴族院由日皇躬臨下、舉行開院式、當日奉隆東條首相院決定勅語、將陸海兩相戰況報告及對中謝日軍決議等、十七日會議、首由東條首相演說施政方針、即進行要議案、（東京十五日中央社電）本日爲日本第七十七屆臨時議會召集日、貴院於上午九時〇五分開會、由松平議長宣告開會、繼將丸綺部屬一如上次、至十二時、委員村賴直養等、至九時名編入各部手續、散會後、〇七分散會、貴院於茲選第七部理事、宣告成立、（東京十五日中央社電）日衆議院於今日上午十時十五分開會、首由小山議長致開會詞、報告部屬及部長理事等狀況、一如上次、十時廿三分散會、衆院遂告成立、（東京十五日路透社電）日內閣增加經費三倍之決議、與陸軍省召集檢查體格之決定、是見日近十年來免除兵役者重行本其迅速準備之挑戰、美政府領袖口頭所發之挑戰、同時日當道又決定增加朝鮮志願兵兵額、并新增開接能適用於海外區域、與來栖使美任務之結果、未定之下週議會之發展、在勸告之天、故日本今後之表面言之、莫能確定、然就行政當局、日本被非所願、但已準備進行、而達其一定政策之限度、突非所實、宣布之修正徵兵條例、昨所規定自一九三一年起、認爲不合格除軍役者、須重行檢驗、而四十歲以下之未入伍後備士官、與五十歲以下之後備軍官、均須召集入伍、此項修正條例、俟日皇核准後、即將從今日起實行、再居於中國香港與澳門之日人、亦不復可免軍役、

軍事委會定期舉行 高級將校戰略演習

（南京十五日中央社電）國民政府軍事委員會、爲研究兵團之運用、及與友軍聯合作戰、并調和政略戰略上之關係、以增進與熱情起見、特舉行高級將校戰略演習、計劃、共演習規定上校以上之參謀人員、（軍事機關）及各部隊主管人員、及有關聯之主管人員、爲本期演習之專修員、此外有隨行補助員、爲少將以上專修員隨帶之幕僚充任、（員額一人至二人）演習課目及擔任講演人員、正在擬訂中、演習統一裁官、爲參謀總長楊揆一、演習補助官爲參謀次長、軍事委員會中將、高級參謀黃自強等十一人、友邦方面、則聘任軍事顧問、谷荻大佐、中攻中佐爲演習補助官、并擔任講演、統裁部已於本月十日成立、演習期間擬自十二月十七日起至十二月二十日止、應召專修各將校、限十二月一日前報到、

美駐華陸戰隊撤退 對日關係不受影響

羅斯福與赫爾分別發表談話

（紐約十五日路透社電）羅斯福總統昨招待新聞記者時聲稱、駐華美水兵之撤退工作、不致影響長江美砲艦之工作、又稱、美特使尚未有接見日本赴美特使來栖之切實計劃云、記者問太平洋戰爭能避免否、總統答稱、可、但如何避免、渠雖希望如此、則渠不能作是否之答、如共答否、則問者或將就此詰語加以猜度、總統答是、則渠亦不過人其答是、實則渠與任何他人、而已不能作切實答語、也云、總統繼又答一問話、謂渠以爲美國人民今了然於遠東問題之嚴重性矣、（華盛頓十五日合衆社電）昨日此間官場之積泛感覺、以爲羅斯福總統下令在華之美國海軍陸戰隊撤退、係在於「清除甲板」、以應付任何遠東之可能急變、國務卿赫爾告新聞記者稱、此種撤退、並不影響外交官及領事官之職、彼等仍將在各地繼續任職、報界座談會中、有詢對日之戰是否可以避免、「否」、乃徐徐言曰、設渠答、「否」、則將受外界之誤解、若答「然」、則此純屬猜測、羅總統稱、對於國際形勢之分析家、無一能知此答案、渠所實問海軍陸戰隊之撤退、是否暗示美國條約權利之放棄、羅斯福總統避免置答、羅斯福指問話者可詢之國務院、謂爲中立法修改案在衆院投票之接近、乃不統一之跡象、（華盛頓十五日合衆社電）羅斯福總統昨晚於宣佈渠已下令撤退在華陸戰隊後、拒不表示此批陸戰隊將往何處、及擔任何項工作、對陸戰隊之撤退是否將影響上海公共租界之地位問話、則答稱渠不得而知、並指出列強在上海利益甚多、不獨美國一國爲然、（華盛頓十五日哈瓦斯社電）赫爾國務卿頃向報界發表談話稱、美國海軍陸戰隊自中國撤退一事、對於美日兩國外交關係、並無影響、紛紛提出其他問題、赫爾國務卿均拒不答覆、僅謂日本特使來栖在美後之活動程序、此際尚不能報告、當先訪晤國務院之後、但日本大使館方面各當局、迄今尚未要求國務院指定日期、（東京十五日合衆社電）日本權威界、今日批評美國海軍陸戰隊由中國撤退之事、僅簡單聲言「對陸戰隊之行動、爲美國政府自身之事」、發言人於上週二會發表談話、謂回憶內閣情報局之代表發言人、對羅斯福總統宣佈正在考慮撤退陸戰隊之舉、並不驚奇、當時有非並稱、「渠以爲此舉對中國有利、」但東京報端發表意見、均以爲撤退之事、表示若與日本發生敵意關係時、美國可取自由行動、

奎松向民衆演說 全力支持美政策

（馬尼刺十五日路透社電）菲列濱總統奎松、今日在慶祝大規模紀念日典禮中、向十萬民衆發表演說、謂無論禍福、吾人將以不問勝敗、吾人之命運、將與美國及共所努力支持之偉大原則共之、吾人將以所有一切保衞此美國自由國之光榮的邊境、並維持美國云、奎松又稱、吾以誓以全部努力及犧牲援助美國、此務準備示威、對於羅斯福總統來函表示歡慰、島之防衞、已見非列濱並謂美國人民所抱之信念、奎氏最後復促菲人必可保衞菲律賓之長、菲人須集合所有之軍隊、從事訓練、以備緊急、吾人必須謂傳使菲列濱在防衞上臻於財富、原料、與人力、並與美國合作、同作挽救民治與驅逐全能主義之偉大努力、

法國任陸長 定今日發表

（維希十五日海通社電）法國政府現正討論新任陸軍部長之人選、將於星期日公佈、據消息靈通方面消息謂、亨茲格將軍已不在候選者之列、其最有希望之繼任人爲法國軍總參謀長洪坤熱將軍、及法軍第二師長貴曹上將之勞爾佛將軍、此外、接近海軍上將達爾朗之方面、不加討論、或推政府方面已不會提及、

美修改中立法後 各方觀感之一斑

（柏林十五日海通社電）德國外交部發言人稱、美衆院通過修正中立法之結果、爲違反美國人民之願望、而大多數議員對於此種所發生之後果、尚懵然不知、總投票未投票、議員之數目尚不達半數、由新近發生之事件推測而知、美共和黨領袖威爾基曾稱、投票之結果不能代表美國人民之真意、美總統及國務卿在投票前斷表示、衆議院通過修正中立法後之危險、該二人及斯輔修改中立法、深悉此種危險、（東京十五日海通社電）此間政界認此之限制、爲美國決心參戰之表示、中立法之修正、將增加大西洋及太平洋局勢之緊張、（紐約十五日哈瓦斯社電）紐約先驅論壇報、美衆院通過中立法修正案後、使美國可參戰、由美國之共和黨領袖威爾基、對於總統所採政策、表示緘默、但大多數輿論、例如紐約泰晤士報載稱、因循苟且之美國中立法、茲已壽終正寢矣、吾人於不成爲交戰國之範圍內、使立法與吾人之意願與信仰相符、過去阻止吾人以全部物力援助民治國、戰爭之最後一季障礙、吾人茲已予以剷除、「紐約民聲報」論對於總統對付工潮之態度則加以批評、略謂、總統對於國際問題敢作敢爲、但對於工潮問題則畏柔寡斷、此種矛盾性之存在、使國人大爲驚詫、並爲之氣餒、金融機關「坦街日報」則謂、衆院通過中立法修正案後、將使總統獲有必要的權力、從而導美國於參戰的危機、抑知苟欲參戰、必須舉國一致、威視作戰爲最後一策、始可有獲勝把握、（華盛頓十五日）此在日下吾人意見同未一致、提、紐約各報對於美衆院通過修正中立法、均有評論、紐約巡報稱、日特使來栖訪美後、亦將承認修正中立法爲美國決心保持海上自由權之表示、羅斯福總統對勞工領袖之示弱、頗失美人之信心、波士頓講壇報稱、參衆兩院通過修正中立法時所佔極少之多數、即對政府外交政策之警告、反戰委員會主席魏納蒂稱、投票所佔之極少多數、爲警告總統勿向德日挑釁、美爲自由而戰委員會領袖貝爾稱、國會之決議、即爲戰爭、彼希望不久即可宣戰、美國第一委員會主席稱、國會之決定、不致改變局勢、

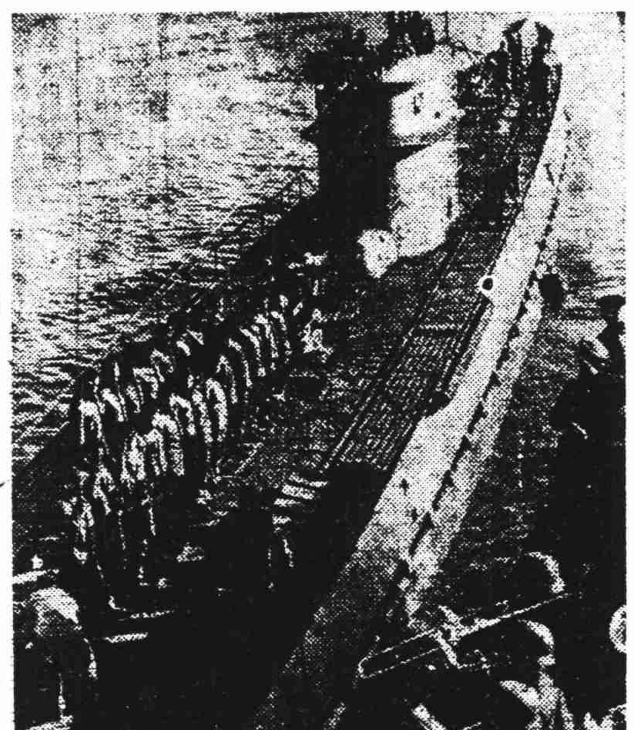

德國潛艇在歐洲□□中出發、前往大西洋作戰。

德炸黑海東北港岸 高加索區遭受威脅

莫斯科外圍俄反攻戰事極烈

（柏林十五日海通社電）據軍界消息、德人士稱、發表戰報稱、俄軍在克里米亞半島、堅守塞伐士托波及克爾熙、此項俄軍撤退之德機之轟炸、德機並轟炸黑海東北岸之阿納巴軍港、及塔曼斯凱亞與都浦斯兩鎮、塔曼斯凱亞與克爾熙隔克爾熙海峽、互相對峙、該處有公路通往克拉斯諾達、鐵路通往諾伏羅錫斯克、德機並轟炸諾伏羅錫斯克、以北之都浦斯、該鎮有八十公里之油管通往高加索油礦區域、以管克里米亞之俄軍、以護油礦區域爲目標、但接濟與援軍、業已斷絕、路必難持久、（柏林十五日合衆社電）德軍界負責人士頃稱、因德機轟炸阿納巴港、及諾曼斯凱、及都浦斯等處、現已擴展至高加索、德人士相信戰爭之前面戰場、近之將來、即可估克爾熙渡克爾熙海峽一面侵高加索東部、據同一消息、克里米亞之俄軍主力之活動、此更攻擊黑海東北岸之、以克里米亞之俄軍、或將固守此一據點、以供給高加索之門戶也、據瑞典京城史文斯卡報駐德京訪電、謂德方現擬於英軍開抵高加索佈防之前、加以佔領、據瑞京所接消息、安諾、庫納咨流域一切似均基之南、北路方面、有激戰、喀侯瑪侵人嚴部隊、刻正開芬蘭以北共東面、已在該處並在索羅加、（倫敦十五日路透社電）德俄大戰之第二十一週已成尾聲、德軍前綫各地之戰爭以全力進攻、莫斯科、加立寧、士托波、克爾熙、兩軍現在大戰、

以南切斷茂曼斯克鐵道、（倫敦十五日合衆社電）莫斯科無綫電、於昨日報告、俄軍已衝破列寧格勒周圍之德軍陣綫後、今晨又報稱莫斯科周圍中央前綫之戰事、因紅軍擊退德軍攻擊、並施反攻、而漸趨緊張、莫斯科以西偏北七十英里之窩洛科拉姆司克、及俄京西南四十五公里之拉羅明司克兩處之戰事、尤爲緊張、俄軍於中央前綫多處、擊退德軍之攻擊後、復向納粹步兵發動反攻、闖中央前綫之左翼、（鄂北部）方面、因德人繼續增援、進攻不息、戰事之烈、有增無減、

（羅京十五日海通社電）羅軍負責方面昨夜宣稱、烏克蘭內作戰之羅軍、繼續攻擊羅斯托夫、現在加緊包圍唐納次河一帶之敵軍、除空軍活動外、羅軍前綫無重要戰訊、是否報告、

美主力艦提前下水

（檀香山十五日合衆社電）美國海軍部昨日宣佈、十一月廿一日舉行三萬五千噸主力艦「印地安那號」之下水禮、較原定秩序超前六個月、該「印地安那號」爲本年內此種戰艦之第三艘、

清鄉區將取消財局 改設賦稅分管理處

（蘇州十五日中央社電）清鄉區之賦稅收入、擬另行將各縣財政局取消、另設賦稅管理處、統一清委會爲劃一清鄉各縣、組織、直隸於省政府、由清委會之管轄、科、各縣設立管理分處、並在省設立一總處、計以特區公署各主管任秘書長任正主任、另委副主任及長兼任、各處分管理處、收稅四事、會計、田賦、故任何一切稅收、總之各種、亦在內、而權衡財政、因、各縣各區專員署、較繁、務將各項稅捐、均由各縣長兼任、現管理處等於專署業等、將清委會正籌劃、凡各縣、於本月份以前集中、

李維諾夫行蹤之謎

（上海十五日海通社電）蘇俄新任駐美大使李維諾夫、與美國駐俄大使史丹哈特之行、現仍在延擱中、英方消息傳李史二氏乘蘇俄飛機赴美、現已行抵伊朗、據消息、尙未確悉、（紐約十五日海通社電）此間探悉、蘇俄駐美大使館、及美國駐蘇俄大使館、昨夜前稱同乘蘇俄飛機至何處、未能確悉、李維諾夫、史丹哈特經伊朗來美國、目前尚未接獲該機之消息、

首相兼任最高指揮 泰成立國防統率部

曼谷廣播最勵人民奮起

（曼谷十五日合衆社電）泰王本日任命泰總理宋格蘭少將爲泰國軍隊最高指揮、並任命姚狄中將爲最高副指揮、足見泰政府對於時局認爲嚴重、同時曼谷官方無綫電公告全國、謂間諜業已在泰國活動、激動民衆反對總理、無綫電勸告泰人勿以鄰近政府建築物之房屋貸與此輩、（曼谷十五日路透社電）國防最高統帥部已告成立、由首相任最高統帥、國防大臣副之、據泰國某閣員語路透社訪員曰、此舉意義、未必即爲泰國外交關係已在最近數小時內有任何嚴重發展之謂、惟確可表示吾人之國防機構、已達到最高準備之程度、或對於任何突然之進攻、吾人已無所措手足、泰國無綫電台曾警告、並播散不和之種子、又宣布外人甚至企圖提出人名、謂爲較現任首相更能盡職、更警告謹防外人機關、試圖在各公署與重要交通中心之附近租賃房屋、準備於時機成熟時從事破壞、外人又企圖以賄賂與其他引誘方法、獲到官吏之協助、但此項官吏均經迅速向政府告發矣、該評論家又稱、某種份子計畫取各項重要交通、如郵政、電報、無綫電台、自來水廠及發電廠、全國人民應行奮起保衞祖國、

細相會晤美國務卿

（華盛頓十五日路透社電）細甸首相烏索、昨會偕英大使哈立法克斯拜會美國務卿赫爾、商討遠東局勢、（仰光十五日合衆社電）細甸首相烏索昨日謁見國務卿赫爾、首相係由英大使哈立法克斯爵士陪同前往、

英司令報告地中海戰況

（亞力山大利亞十五日路透社電）地中海英艦隊總司令克寧漢海軍大將昨在東地中海英海軍旗艦上招待新聞記者、略謂英方在地中海擊沉敵船多艘、已使敵方在沙漠地之攻勢大爲展緩、但倘不足阻止敵方此種攻勢之發動、渠以爲迄今爲止、地中海敵方生命喪失不重、蓋擊沉之敵方運兵船僅二艘、或三艘、且護送之敵驅逐艦、是以從海面撈救其兵而泅水登岸者或亦不少、事有堪注意者、敵方護航隊船隻最近被擊沉之處、乃在更向東面之新航綫上、可見敵方希圖避免馬爾太英艦之監視、

庫頁島西岸附近 發現俄水雷漂浮

（東京十五日海通社電）庫頁島報告稱、蘇俄水雷多枚、漂流亞洲東部水面上、庫頁島西岸附近、已發現此種水雷若干枚、島上居民對之甚爲注意、

傳氣比丸案俄拒絕抗議

（東京十五日合衆社電）可靠方面昨晚宣稱、蘇俄已拒絕日本關於日輪氣比丸觸雷沉沒之抗議、在日本海駐日大使於星期四晚訪問日外相東鄉時、將蘇俄拒絕日方抗議之照會遞交東鄉氏、理由爲日輪是否係觸蘇俄水雷、證據不充足、（東京十五日海通社電）蘇聯對於日本所提抗議日船「氣比丸」在日本領海觸雷沉沒之覆牒、業已送達外務省、但官方對於該項覆牒、尚未公佈、（東京十五日路透社電）情報局今日宣稱日政府對蘇聯當局之拒絕日外傳氣比丸觸浮雷沉沒案提出之抗議、其所持之理由爲缺乏證據、情報局因尚未得悉此事、故既不加以否認、亦未予以徵實、

首居林務會議昨在首都開幕

（南京十五日中央社電）實業部中央模範林區管理局、於十五日上午十時、在該局召開首屆林務會議、到本京各機關業機關、暨各縣代表十餘人、出席代表實業部次長李祖虞、中央農業實驗所張振鈞等、首由主席奏亞修報告、略謂林務會議目的、在使中央林區與各縣主持林政機關、取得連絡、推行便利、現在林區內各縣治安、尙未完全恢復、攻各地林木、被毀甚鉅、若不設法制止、明年遺患、更不可推測、目今所有林木、如能維護得當、則將來整個林業建設始能按照預定計劃、逐步實施、今次會議、實爲今天之從事實際造林大規模森林之研討、以期完成林業、部梅部長代表李次長訓話、對保護森林方面提供意見、㈠森林法案改進、㈡訂定護林條例、㈢提倡組織造林協會、㈣植樹節之考查、末由中國墾植協會葛鴻渠代表各團體致詞、最後主席報告提案廿餘件、分爲五組、㈠森林行政組、㈡林業推廣組、㈢森林保護組、㈣林業技術組、㈤林務報告組、下午開始審查各議案、十六日上午繼續開會討論、

東京傳俄遠東部隊 絡續開外蒙古增防

海參崴造船廠奉令停工

（東京十四日哈瓦斯社電）「日日新聞」頃載東京電稱、據可靠方面消息、紅軍現在外蒙古積極增防、該處約有紅軍十五師、且有生力軍絡續開到、兵役年限亦已延長至五年、並在南部邊境一帶佈防、從事戒備、蒙古騎兵精銳、則已調往歐洲東綫作戰、（哈爾濱十五日海通社電）據此間所獲消息稱、蘇俄戰事委員會已下令海參崴及赫巴洛夫斯克之船廠、中止其造船工作、戰事委員會更禁止建造新船、因蘇俄缺乏建設材料、故採此步驟、關於美國輸送飛機至俄、因氣候惡劣、及美俄兩國航空人員之缺乏、與阿拉斯加路綫、故經西伯利亞尚未獲得美機、蘇俄本擬派遣飛行員至阿拉斯加、但因戰事之損失、及蘇俄之遠東空軍已減少三分之二、故此計劃現已放棄、

京市食鹽 正疏通來源

（南京十五日中央社電）海州區食鹽產量、今秋豐收、消息傳出後、一般民衆、莫不喜形於色、食以鹽源充沛、米價稍平有望、但以首都而論、現已時屆初冬、而食鹽一項、雖經當局設法配給、規定鹽價、然市民仍時有匱乏之虞、茲悉財政部鹽務署方面、爲消除鹽荒起見、業已行文飭令南京區鹽務管理局、轉令淮源鹽公司、儘量疏暢鹽源、務使供求相應、得抑平價格、

阿克王家號 失蹤十八人

（瑞典京城十五日海通社電）據海軍部報告稱、昨晨阿克王家號被魚雷擊中後、船員共計二十六人、大多數被驅逐艦救起、僅十八人失蹤、閱該艦被魚雷擊中後、歷十二小時始沉沒、

英主力艦被擊重創

（柏林十五日海通社電）今晨負責方面透露、德潛艇於地中海西部、擊中英軍艦時、主力艦「馬來亞號」（三萬一千一百噸）受重創、（紐約十五日海通社電）美輪「冒險」號在大西洋被救船員、昨在波斯頓登陸、據該船船員稱、當時英護航隊遭遇襲擊、輪船五十三艘中被擊沉十三艘、

德美停止廣播合作

（柏林十五日海通社電）德國無綫電公司、與現在柏林之美國國民廣播公司、哥倫比亞廣播公司各代表及互助廣播公司各代表之合作辦法、業於昨日由美國公司之代表在未通知德國無綫電公司之前、擅將各種指補報告美國之本公司、故德國公司認爲不能繼續合作、

美各業罷工風潮 總統正加緊遏制

（華盛頓十五日路透社電）據羅斯福總統所召集之談判礦工與鋼鐵公司代表之停工者、以圖避免「被佔」各制礦、已於昨晚無所決定而散、惟此項談判將於今日賡續舉行、（華盛頓十五日哈瓦斯社電）羅斯福總統昨知照工業改進會各領袖及鋼鐵工廠各代表、要求雙方繼續進行談判、俾防止煤礦工人罷工、而致影響國防工業所需燃料、並要求於本月十七日提出滿意答復、最後並謂、他日如有必要、當要求國會通過禁止罷工法案、

美外僑離境 須申請許可

（紐約十五日海通社電）國務院今日發表、羅斯福總統簽署之命令稱、美國外僑之欲離美國者、今後必須獲得國務卿簽字之特許、此命令同時亦使外國人入境手續更趨於嚴厲、此外美國人之欲出入美國境界者、包括菲列賓羣島及巴拿馬運河區在內、亦必須持有護照、

日海軍武官 招待滬各界

（中央社訊）日本海軍駐上海武官藤田利三郎少將、近日海軍省任命爲奉調要職、繼任者於十五日下午五時至六時在禮查飯店茶會招待中外各界、到有中外各國官代表、情形甚爲熱烈、至六時許盡歡而散云、

美工廠發明・新型機關槍

（拉古斯十五日哈瓦斯社電）美國西此間新發明機關槍一種、係供空戰之用、每分鐘可射彈一千四百發、子彈速率每秒鐘二千七百尺、射程三英里、

國內簡訊

▽（南京十五日中央社電）值此新米來源甚旺、京中米價反見增高、此類原因、蓋係從中操縱、現有關各當局爲穩定米價、將實施嚴厲調查糧倉、一經查獲、決將是項米糧全數充公、

▽（杭州十五日中央社電）杭市各大工廠、因原料來源不易、多數被迫停工、致近來失業職工日衆、全其他各商店公司、亦因營業清淡、相率減員減薪、失業者人數、統計在五百以上、已經調查、亟謀救濟辦法、

進口商協會將於明日評定
各種日用品最高零售價
一俟租界當局核准即作爲官定價格

進口商協會奉工部局統制食米之計劃，已於昨日宣佈該會之組織情形及工作方針，並聲稱將評定合理之另售物價，轉告工部局作爲官定價格，強制各商號一體遵照、據記者昨日探悉，該協會將於明日評定一百種次要物品之最高另售價格，由工部局及公董局核准施行，此等物品將包括外國伙食公司與藥房所經售之各項物品，而漸推及於火油、香皂、布帛以及衣着等類，所定最高價格，即爲官定價格，不得超過、倘有違犯，工部局當根據新附則所賦予之權力，予以懲處，同時該協會亦將協助工部局拒絕以任何會員所經營之貨物，繼續供給該違犯之人、

工部局日內開會
商討進一步措置

工部局總董李德爾及美董明思德兩氏，於月初赴港商本埠物價及糧食問題，已於昨日下午四時三十分搭怡和洋行輪船返抵此間，工部局總辦兼副總裁利潤羅往碼頭迎接，記者特往輪埠訪謁，李明兩氏態度幽默而嚴肅，不願對管理物價一事作進一步之闡釋，惟明思德氏仍答覆以下數問題，（問）平準會對上海物價管理制度之意見與態度如何，曾提出何種建議否、（答）余等離港之時，一切均已辦妥矣、（問）工部局對取締貨品漁利將採何種進一步之措置、（答）此事尚待決定，目前余未之知也，（問）上海一般市民均認爲兩氏此次赴港，已獲得圓滿之結果與成功，（答）余不知成功一詞究應作何解釋，據關係方面傳出之消息，工部局將根據李德爾明思德兩氏今番赴港行之報告，并將商討採取進一步之行動，以解決統制食米及進口商協會管理日用品價格後之其他物價問題，將於今晨或明日召集緊急局務會議，一如於上星期日晨核准管理食米新辦法之會議相同，屆時各董事均將參加，由李德爾主席，昨日上午工部局某發言人聲稱，工部局之計劃乃在進步應付囤積與漁利，并將於短期內採取新措置，以抑平漲之物價，此次所謂之「新措置」，顯將在由今明兩日之緊急會議決定，而於下星期內可付之實施、

對維持物品供應
正與各方接洽中

主要必需品包括米、麵、煤斤、植物油、食糖等，其結匯數額，雖未經工部局正式透露，唯據消息靈通方面宣稱，結匯總數按月在五萬元美金左右，計食米二百萬元，折合國幣三千八百萬元，煤斤一百萬元，折合國幣一千九百萬元，是供購米廿五萬包之需，煤斤一百萬元，是購煙煤及煤屑等五萬噸之譜，麵麥計三十萬元，折合國幣五百七十萬元，可購麵粉約二十萬包，至於植物油兩種亦供給最低限度必需之數額，工部局爲協助進口商人疏通被統制之進口品之來源，已決定顧代進口商請求核給外匯頭寸，此事已由李德爾及明思德兩氏在港接洽就緒，在實施上則由進口商協會分函請求入會及已入會之申請人，請其說明現行批發價格，以及認爲合理之另售物價，此外請其將表列每種物品所需之外匯數目，一併估計開附，該協會又將確保供給於不斷，又將與各輪船公司以及各國領事官取得密切之合作，因祇須維持適當與正常之物品供應，物價問題必可迎刃而解，至於進口商行或製造廠家願參加此一協會者，仍須向外灘十七號培克洋行登記、

阿樂滿昨赴港

繼工部局英董海棠之後，美董阿樂滿氏，已於昨晨啓程赴港，惟僅以私人資格前往，昨晨官方對此事未有表示，但衆信阿氏此去顯將與李德爾及明思德在港所進行之談判有關，工部局英董即卜內門洋碱公司總經理海棠先阿氏數日赴港，海氏之去，據悉係請求供給化學物品進口所需之外匯，以抑平日下飛漲之化學品物價、

扣留移運米糧
補救辦法規定

兩租界當局近日對穩定民食，不遺餘力，所行各項辦法，現已愈着成效，公共租界食米管理委員會爲謀商未了事宜起見，復於昨日下午四時假座江西路二〇九號工部局會議室，繼續邀集米業委員瞿振華、符前耕、楊河清等三人前往，該會主席方德康、秘書長皮斯萊等均亦親自出席與會，席間對於米棧出貨、米店發售、皆有更縝密之研討，記者昨向兩租界當局探悉，現當局爲體恤商艱，維護正當商人起見，對於前所在路途被扣之米糧，已規定補救辦法，凡㊀居民購米店運送之米糧，而不超過半石或一石者，並僅及一次，該市民可向兩當局聲明理由，及米糧品質，並提出證件，可將原來米糧如數發還，㊁米商運送米糧而無特別照許可證遭巡捕扣留送由當局認爲是項理由屬於正當者，該米商亦可向當局提出理由，亦可將被扣食米發還、

又兩租界當局於前晚邀集米商舉行會議，議決凡公共租界內各米號如已售罄洋米，該局決予設法供給，暫將米商棧米撥出二萬包，照價分給各米號門市出售，行售與號每包（二二四磅）價一百六十元，米號出售每石（

供應門售棧米明日起出籠

一六〇市斤淨重）一百卅元，即每斗十三元，每戶限購一斗，上海市豆米雜糧兩業公會特於昨日上午十一時在愛多亞路十五號三樓開全體同業代表大會，決定棧米出籠次序，後經抽籤決定，先將棧米二萬包，於本月十七日開始出籠，照價售給各號米米號，以高等品質之洋米如西貢一二號，仰光特別小絞，普通小絞，暹羅敗藥等，國米碎米除外，茲抄該昨日業經抽定而於明日出貨之貨有行名，棧名，米糧如下㊀協記中國棧一號西貢一二五包，㊁二號西貢五三五包，共六六〇包，㊂新記興業棧小絞米一五〇包，㊃新昌豐盛棧小絞米四百包，鄭仁泰棧小絞米九六包，黃長順棧小絞米一五〇包，共六四六包，㊄大生吉記鼎和棧西貢米一五五五七五包，又小絞米八五〇包，又暹羅米二二二包，共五三〇二包，㊅五協和中國棧小絞米二百包，㊆大慎興仁茂棧小絞米一〇一八包，敏藥米一百包，協和棧敏藥米一五〇包，中國棧小絞米二百包，信源棧小絞米二百包，遠康棧小絞米一百包，東萊棧小絞米一百包，共一八六八包，茂泰棧小絞米一百包，㊇泰裕金源棧小絞米一百包，九成德，新華棧小絞米一百包，又一號西貢六五包，共一六五包，中不豐，永順泰棧暹羅米二十包，玉恆泰，茂泰棧西貢米一百包，新華棧西貢米二〇包，又小絞米一四七包，又暹羅米一百包，共三六七包，㊉乾泰，實業棧火絞米五七包，小絞米三五〇包，合記棧一號西貢一一八包，遠康棧一號西貢一〇六三包，一號海防九〇二包，又一號暹羅八三包，小絞米一〇〇包，一號暹羅七六包，美成棧小絞米一百包，中國棧小絞米一百包，東萊棧小絞米九八包，和記棧二號暹羅九五包，又小絞米一八〇包，又一號暹羅三百包，又小絞米二二〇包，又二號西貢一百包，順金隆棧小絞米一百包，潤德棧小絞米二百七包，信源棧小絞米二百包，業棧一號西貢五百包，又小絞米一五〇包，浙江地方銀行絞米一百包，茂泰棧小絞米四一包，立豐棧小絞米二一，共計九六八五包，大盛棧小絞米四百包，長盛興，東萊棧小絞米一〇〇包，江蘇棧小絞一五〇包，共六七〇包，以上總數不足者，由裕昌貼茂泰小絞米補足之、

上海市米號業同業公會，奉兩租界當局諭，於昨日上午十時起開始辦理米號會員同業，領售棧米登記，昨一日間（公共租界）共計前往登記者一百九十八戶，計認定米糧一萬一千四百七十包，該項業經認定之棧米每包預繳國幣一百六十元、祗收劃頭，不收現鈔，缺磅尾找，原處發還，據款地點現規定在天主堂街一號新豐米行，並定於明日上午十時半分開始出貨，米號公會今日仍繼續辦理登記、

上海市豆米業，雜糧油餅業兩同業公會最近奉工部局諭令，在公共租界內另行劃設範圍較大之售米處十所，俾升斗平民於就近購買食米，該十售米處應由豆米雜糧兩業公會同業會員負責擔任糴米事宜，茲悉豆米雜糧兩業已開始登記，凡米行業願担任該項工作者，可向愛多亞路十五號豆米公會登記，但以登記先後爲序，一俟額滿即停止登記，對於屆時發售事宜，籌劃已漸臻端倪、

美陸戰隊已接獲命令
下週五起將分批撤退
駐平津部隊將先期集中上海

留駐上海之美海軍陸戰隊第四聯隊共計七百五十人，已於前晚奉到美亞洲艦隊總司令赫德上將自馬尼剌發來之命令，準備撤退，該隊總司令霍華德上校於接到準備撤退之命令後，於昨晨發表公報稱，「羅斯福總統已命第四聯隊自上海、北平及天津撤退前必要之準備，業已商妥，撤退當於短期內開始」，據悉準備撤退之命令，美駐軍已早知悉，故本星期一一切撤退之必要工作、即已完成，美軍當於上週初將各項卷宗文件、和糧列機、儲藏於特製之堅固箱內，其次則將其修理軍器之機械，裝入大木箱內，昨日上午全部美軍第四聯隊司令霍華德上校及所屬各級長官，在新衙路本部召開緊急會議，內容未經透露，至撤退之日期，據消息靈通方面人士所知、一說爲本月十七日，另一說爲十八日或十九日，但以又一說下星期五（二十一日）較爲可信，因此時有一總統輪自馬尼剌經香港來滬直駛美國也，據悉四百五十人先撤，三百人繼續撤退，至北平美軍一百六十五名及天津美軍五十五名，將先期集中上海，然後一同撤退，美軍防區，於美軍撤退以後，將由商團接管，查美軍防區北達蘇州河、南達愛多亞路福煦路、中界愛資拾路、西至憶定盤路、

又訊，美陸戰隊撤退後，美僑撤僑工作、英領署登記撤退之人數最近二日來，突告增加，惟大多數爲婦孺，一部分美商洋行、開亦已進辦結束，所屬職員，或將發解僱金，以資遣散、

管理日用品聲中
豆油改訂新限價

上海市雜糧油餅業同業公會昨通告市場云，「案查本公會市場豆油買賣，前經限價在案，茲因成本加高，門市售價業已改爲每市斤二元九角六分，即日起本市場豆油買賣應改爲每百市斤二百九十元爲限價，不得超過、（不以市秤計價者應依此項限價折合）特此通告」、

兩租界豆腐店，共有三百餘家，爲不堪豆商抬高價，雖經增加豆腐售價，仍追不足以維營業，且豆腐爲日用必需品，如不斧底抽薪，則不足以輕平民負担，豆價，當經召集同業集議結果呈請兩租界當局設法救濟、

瞿振華被控訴
使用不準量器

慕爾鳴路一八一號公大米店瞿振華，近被捕房控訴使用不準確量器，昨日法院傳訊，因公大抗辯該項量器符合定章，故須予以鑒定，宣告改期一星期審理、

囤儲火油
判處罰金

天潼路五六八號房屋內、有名鶴章者，未經准許、儲藏火油三百八十五介侖、經捕房查獲，將蔡拘解法院、昨經判決處罰金二百元、並限五日內轉存堆棧、

岳州輪上
抄獲鉅值金條

由滬抵津之岳州輪，於前日在江海關抄班，於該輪上抄獲大批金條約五百餘條，該項業已全部押解江海關，以時值估計該項金條（每條十兩）約值法幣一千萬元以上，據悉海關係於事前由人告密電報、故該輪抵埠後即遣入無線電報開內搜抄、

串綁同窗未遂
大學生處刑

大夏大學學生掌有錢、又名周啓敏，去年十月廿五日清晨串同暗殺唐嘉鵬案犯王興高之子王成玉等，在南洋路綁架其同學趙□、向被索贖款一百二十萬，在大西路越界地方平房內，拘獲王成玉等，續往天然飯店將肉票救出，送交法院分別判罪，送臨執行徒刑在案，本月八日掌有錢自江北來滬，被承辦探員知悉，按址往□州路樹春坊將掌拘獲，押解法院依擄人罪起訴，昨晨經審終結，當庭判決掌有錢共同意圖勒贖而擄人，處有期徒刑五年、

同興紗廠宿舍
突失愼焚燬

公共租界澳門路五二〇弄內、共同興紗廠宿舍，昨晨八時五十五分、突發生火警，一時煙霧騰天、火焰飛張、經救火會聞訊、驅車到場灌救，歷一小時許熄滅，結果燬該弄一八三號同興紗廠第一廠宿舍兩大間、損失甚鉅、查同興第一廠設戈登路一四三三號（澳門路口），起火時因職工均已進廠、故無傷人事件，惟宿舍中所有什物、均損毀殆盡、至起火原因捕房在調查中、

假借名義串黨勒索
事機敗露匪徒落網

法租界愛多亞路第五二四弄七號門牌麥元泰皮貨號主麥錦麟、家住霞飛路第六五〇號、富有資產、於上月間被民國路新開河元和號行主（係麥之親戚）黃石屛家司機人宋德祥，保鏢張良及已故茶役樟號三子者，串同湖南人先生陳鑫和假借名義爲第四師師長之職委任狀一份、任彼等麟后藏，後由張如良將此假委任狀置於麥錦麟家客堂中檯子下，圖勒索巨款，彼此分肥、不料次日適值麥家請客，座客拾得委任狀，值日發現此信，即命鎖毀、不料失收，要求宋等知事不顧進行，乃託三子執意再命陳鑫和繼續進行、並出四元寫信一份恐嚇書及假委狀一份，正在計議中、被陳鑫和異想天開、單獨租家、云有人圖害先生，歸人得知內容，報廳當局告明、請即約期會面云、意圖騙取巨額鉅金、當事見主不理、並陳又信約會、麥即始以被告法捕房、飾令麥宋等暗中追捕、陳鑫和前來、將宋與張兩人捕獲、供出前情、繼續朗予中證、三子在逃無蹤、除勒令命拘辦外、到案、併案研究、

服裝店門前
被投彈爆炸

昨晚八時半四馬路六一五至六一九號大華服裝公司門前之人行道上、突有人投擲一枚不知何物之手榴彈、一聲轟然、立時爆炸、幸未傷人、捕房聞訊到派中西探、一路趕至、經抛彈暴徒則已逃逸無蹤、捕房偵查該服裝公司、之抛彈目的是否對該服裝公司、捕房尚在調查中、

菜碗擊斃友人
案犯處徒刑

滬南商販倪福甡與徐桂山前同業王仁記之邀宴於新華酒家、席間因說笑而起爭執、當時倪即以菜碗向徐擲擊中其頭部、徐受傷倒地身死、倪則經老閘捕房華探長陶根榮、探目張德才拘獲解送法院訊押在案、昨晨刑庭審訊、捕房律師汝葆彝依刑法二七六條過失傷害致人於死罪起訴、而死者之家屬要求賠償撫卹喪葬等費計國幣十萬元、亦延律師帶民訴、詳訊之下、經庭上向證人等訊明、判決倪福甡傷害人致死罪處徒刑三年六個月、附帶民訴移送本院民庭審判、

西醫驅逐浪子後
不速客登門索賬

住居愛文義路三六四弄九號門牌之西醫張茂官，其子張振南業已成年，然以不務正業專事揮霍、雖經其父介紹職業、終不能安於其位、張茂官對其子以無從管教，故於十月廿八日登報聲明與張振南脫離父子關係，乃最近有蔡（又名程萬）、劉永慶、韓樓仁甫（又名樓阿德）、謂其子振南曾欠彼等國幣一萬八千元、迄未清償、着張茂官代付償還，故不以振南業經登報驅逐，自清償之責，予以拒絕，至月之十三日下午一時卅分蔡等四人前往張家經閽門拒絕入內，蔡等竟以武力將外閘之木門打破，然仍阻於第二道大門之外，此時蔡以槍照一張拋入門內、揚言彼持有武器，若不開門則將槍擊，張宅不得已乃電報新閘捕房，立由中西探員馳往將蔡等四人拘獲、昨解法院刑八庭，律師依恐嚇詐財未遂罪起訴，經質訊之下，判決蔡等四人各處徒刑一年二個月示儆、

販賣幼童案
四犯定期判刑

公共租界捕房上月底在逢路及塘山路等處拘獲販賣人口犯倪漢繼、何啊海、救出被拐女孩蘇林・梅觀・憂貞・倪秀芳・金妹・娥之・馬余寶・翁秀娟等九名、男孩倪寶發一名、昨解送法院、依妨害家庭罪起訴、被告等供稱被害人均係親友子女、因寧波生活程度高、不能維持、係親友囑託領到上海送給富有人家爲子女、庭上核情諭示審結、定本月十九日判決、

華興商業銀行
顧客存支便利

華興商業銀行爲維護顧客財富計謀便利計、於新舊法幣等值通用期中、凡以舊法幣存款戶行開立新法幣賬戶者、可照換存，已在該行立有舊法幣存款戶者、隨時可將全部或一部轉儲新法幣本位、如存戶於新法幣內取款時、而須用舊法幣、亦可予以支付、同之客戶莫不稱便、

國民政府令

（卅年十一月八日）任命馬少候爲外交部祕書，陳國豐爲外交部機要科科長，孫瑞南爲外交部通商司司長，王懷任爲外交部美洲司司長，此令。

廣東省宣傳處處長顧士謀、已另有職務、顧士謀應免本職、此令。

任命郭保煥爲廣東省宣傳處處長，此令。

任命關翰舜爲蘇豫邊區綏靖副司令部政訓處少校祕書、此令。

任命葉蓬爲陸軍第二十九師師長，此令。

兼行政院院長汪兆銘呈，據外交部部長褚民誼呈，爲外交部科長洪紱另有任用，科長楊揚予呈請辭職、均請免本職、應照准、此令。

兼行政院院長汪兆銘呈，據外交部部長褚民誼呈，請任命王□民、張肯、王賢甫爲外交部科長、應照准、此令。

兼行政院院長汪兆銘呈，據兼全國經濟委員會委員長呈，請任命鍾志剛爲行政院全國經濟委員會科員、應照准，此令。

兼行政院院長汪兆銘呈，據教育部部長李聖五呈，爲教育部專員王一方另有任用、請免本職，應照准，此令。

兼行政院院長汪兆銘呈，據教育部部長李聖五呈、請任命王一方爲教育部科長、應照准、此令。

兼行政院院長汪兆銘呈、據邊疆委員會委員長羅君強呈，請任命周乃賓爲邊疆委員會秘書，方克典、莫震坤爲邊疆委員會科長、應照准、此令。

兼行政院院長汪兆銘呈、請任命林斯春爲行政院編纂，邊疆委員會參事傅彥長，祕書季仰周，均另有任用、傅彥長、季仰周應免本職、此令。

兼行政院院長汪兆銘呈、據邊疆委員會委員長羅君強呈，爲邊疆委員會科員徐學文呈請辭職、另有職務，請免本職、應照准、此令。

任命季仰周爲邊疆委員會參事、江黎爲邊疆委員會秘書，此令。

兼行政院院長汪兆銘呈、據社會運動指導委員會委員長周佛海呈、爲社會運動指導委員會秘書徐蟻、科員李敏求、另有任用，請免本職、應照准，此令。

兼行政院院長汪兆銘呈、據社會運動指導委員會委員長周佛海呈，請任命許嵐、陳兼達、彭懋庭爲社會運動指導委員會科員、應照准、此令。

出版　政治月刊　二卷五期　月刊業已出版　內容豐富，對於遠東時局、國際時事，尚有專論、有詳盡解析，尤其國際形勢……現代軍人必具之要素，汪主席之……

美談話與中國」，「創作三篇」，等及「新中國文化戰線」一冊，凡三十萬言，定價每冊六元，南京路及各書局均有代售、

容前未見之秘　奇書　一見女人即知貞淫　貞淫鑑別法　失一全一厚冊特價二元

瞬息京華　優待半價

華興商業銀行　總行 上海　分行 南京 蘇州 杭州 蚌埠 鎮江 蕪湖

金烯民（雄白）律師繼續執行職務通告
事務所　福州路四三六號　電話　九七零四零號

政治月刊

十一月號要目

現代軍人必具的要素……汪精衛
興亞運動與强化國民黨……袁殊
戰爭史大觀自序……石原莞爾
日美談話與中國……曹翰
四中全會與强化黨國……孟祺
宣傳學文獻……楊鴻烈
强化的表現與潛力的構成……何海鳴
物價高漲的對策……俞仁
特輯
從近衛內閣到東條內閣
第二戰線—近東
動盪中的上海經濟
新中國文化戰線
汪精衛先生傳……雷鳴

第二卷第五期　每册八角
政治月刊社發行　上海郵政信箱一七〇六號
經售處　上海中國報社　南京中國報社　中央書報發行所　三通書局

胃腸營養
若素
身衰性燥影響愛情
吾人身體之偶爾失健，常致性燥心煩，此等小症，往往引起許多不幸之結果，然推原致疾之由，殆多以胃腸失和，便祕，胸悶，此又爲婦女們習見之症也。「若素」健胃通便，治療神經衰弱，爲婦科良藥。常服則氣血旺盛，體泰神安，且能青春永駐，預防早老。

上海若素大藥廠製

淋疾
成功
最短期　化學療法
五淋白濁　並非難治　祇要一服　五淋拿根片　奏效如仙　立即告愈　不論新舊　徹底除毒　毫無危險　永免再犯
【包裝】二〇片　一〇〇片
鹽野牌　五淋拿根片
製造發賣元　大阪　鹽野義商店
上海出張所　上海南京路七十號
SU—X2

經濟與商業 (四)

國際情勢雖錯綜複雜 黃金仍盤旋上升
黑匯交易全停美票驟然大跌

滬市金融市況、因國際情勢異常複雜、美國且有撤退遠東駐軍之令、平準會對維持上海外匯、實際已無自主之權、雖倡言英美與渝方經濟合作、渝方經濟得英美之援助、但渝方一切經濟措置、全操英美手中、故人民心理之恐慌、益見恍惚不定、昨日并以報載英美金票此後不能購買外匯、以致黑市之外匯市況、已完全陷於停頓之途、各類有關金融之市氣、各有背道而馳之勢、英美匯黑市價二辦士與三元、有供無求、終日未開成交、現金則因銀行幫猛吸提拉、售價仍盤旋上升、開盤二萬一千二百元、曾一度猛漲至二萬一千六百元、最後回低至二萬〇五百五十元、收盤時復高、結果較昨日收價又漲二百元、上午半日交易、成交額約共一萬五千兩左右、茲將昨日黑市金融變動狀態分誌如下、

翻空散戶急補 烚金由疲轉堅

烚赤現貨、昨晨開盤即高一百元、計二萬一千二百元、天元明豐及散戶等抬價爭進、時和祥和成記突來傾拋、明豐復售、立見回下六百元、退至二萬一千元、大豐天元德孚來進、提上達二萬一千二百元、義豐德孚又來吐出、大豐成記祥和復買、市勢驟緊、價頓狂瀉六百五十元、跌至二萬〇五百五十元、十點後大豐天元猛進、翻空之散戶急起抵補、在買風籠罩中、漲勢復銳、拾起七百五十元、直漲至十點半收市為二萬一千三百元、比上日續漲二百元、收後大豐進至二萬一千五百元、德孚售小至二萬一千三百五十元、最後二萬一千四百元、半日有一千〇五十元高低、下午無市、場外亦未開做、現金號之本牌金門市售價二萬一千五百元、收進減千元左右、

不准劃賬以後 黑匯陷於停頓

昨日外匯市況、渝行及匯豐兩掛牌未動、匯豐銀行與「平準會」有關之銀行既絕對不許劃賬、黑匯無從結得、致使本市一般所謂不准「申請」之進口洋行已陷於絕境、但有紐約劃賬者、聞某華人銀行代出口商本有一萬五千元要售、現亦觀望、致市價在英匯二辦士美金三元之上、始終未開成交、下午週六無市、

●各國互匯

英美	一元〇二分半	平
英滬	三便士一八七五	平
美英	四元〇三七五	平
美滬	五元三角四分	平

●隨豐掛牌

英匯	三便士五六二五	平
美匯	五元三一二五	降三一二五
新匯	十一元二五	平
呂匯	十元五六二五	平
荷匯	九盾八七五	平
印匯	十七羅比半	平
港匯	廿一元	平

飾金再漲廿元

銀樓飾金每兩兌出價、大同行及新同行、晨掛二千一百七十元、共跌七十元、俄見掛小二次、共跌七十元、不久回上六十元、為二千一百六十元、軋升廿元、收進減一百五十元、

大同行	二一六〇元	升二〇·〇〇元
紋銀	廿八元	平
新同行	二一六〇元	升二〇·〇〇元
紋銀	廿八元	平

印銀現貨微升

(倫敦十四日電)大條銀市近遠均未更、市場平、美銀勿更、印銀現貨升一安那、期貨平、

大條近期	廿三辨士五	
又遠期	廿三辨士五	
美銀價	三角四七五	
印銀現貨	六三羅比〇一	
又近期	六二羅比十四	
又遠期	六二羅比十四	

外幣一致狂跌 英美金鎊獨堅

昨日各國貨幣跌風更厲、現金交易日寡、僅英美金鎊因元、漲提上五元、英金票猛跌六元、共跌二元、香港金票跌二元、新金票跌一元、越南票羅比票及遼寧票各跌三角至一元、安南票跌二角、

角、日本票跌二角、朝鮮票跌二角、德金票跌一角半、軍用票跌六分、現貨美金票報載美政府已正式決定下令撤退上海之美防軍、致引起各方之傾售、價乃一路狂跌、補、又回漲至三十三元二角、結果猛跌二元八角、其餘則未更動、

幣別	買價	比上日
英金鎊	一六三·〇〇	升五·〇〇
英金票	七二·〇〇	降六·〇〇
美金鎊	一四〇·〇〇	升五·〇〇
美金票	三三·二〇	降二·八〇
港金票	七·〇〇	降〇·四〇
新金票	三·〇〇	降〇·二〇
安南票	二·八〇	降〇·二〇
羅比票	七·五〇	降〇·一〇
菲律濱票	〇·八〇	平
坎拿大票	一四·〇〇	降三·〇〇
暹羅票	三·〇〇	降〇·二〇
法郎票	七·〇〇	降一·〇〇
日金票	六·〇〇	降一·〇〇
日軍票	三·八七	降〇·〇六

債市暴落 多頭出籠

統一公債晴市反動猛跌、蓋緣美國防軍即將撤退、市場人心頓虛、多頭紛起出籠、雖有華僑銀行仍在拉進、終不敵賣方之盛、午收結果丙種回小一元四角半、丁小八角半、丙小一元五角半、乙小一元三角、甲小一元一角半、成交二百萬元左右、

類	收盤價	比上日
統一甲種	[illegible]	降一·[illegible]
乙種	[illegible]	降一·[illegible]
丙種	[illegible]	降一·[illegible]
丁種	[illegible]	降一·[illegible]
戊種	[illegible]	降一·[illegible]

華股趨勢續疲

華商股票市況、昨市趨勢續疲、緣報載美軍即將撤退、因之交易縮減、人心不免浮動、價格亦續軟落、

●中國股票

類別	買賣價	成交價
中國銀行	[illegible]進	[illegible]
又	[illegible]出	[illegible]
新江興業	[illegible]進	[illegible]
內衣新股	[illegible]出	[illegible]
香港化樂廠	[illegible]出	[illegible]
商務書館	[illegible]出	[illegible]
世界書局	[illegible]進	[illegible]
又	[illegible]出	[illegible]
南洋烟草	四·〇〇出	四·〇〇

●華商股票

類別	買賣價	成交價
新亞老股	[illegible]進	[illegible]
又	[illegible]出	[illegible]
中法老股	[illegible]進	[illegible]
中國水泥	一〇〇·〇〇出	[illegible]
又	[illegible]	[illegible]
龍章造紙	[illegible]進	[illegible]
天豐造紙	[illegible]進	[illegible]
九福製藥	[illegible]出	[illegible]
又	[illegible]	[illegible]
大通煤礦	[illegible]進	[illegible]
通商銀行	[illegible]進	[illegible]
四明銀行	[illegible]進	[illegible]
浦東電氣	[illegible]進	[illegible]

、中國內衣公司新股成交價為廿二元半、新亞藥廠新股疲至卅四元半、中國銀行股一百七十元、則尚平定、商務印書館股二百七十元、尚稱堅穩、公用事業股如華商電氣、閘北水電、浦東電股等、均無新貨、

中檔紅茶 外銷益爽

美莊對中檔紅茶吸胃、昨日更為爽利、加以售價尚能適合洋行胃口、故採辦之意、殊形濃厚、共計辦進上項花色竟達八百餘箱、價格每担自三百六十五元至三百九十元、係製茶廠直接售出、至於綠茶市況、全市僅由同戶拖進抽珍廿四箱、價每担三百廿元、又本色蝦目五十二箱、價三百四十三元、以上均為茂記茶廠售出、內

虹口轉來杜米 略有點綴交易

米市場交易尚在停頓中、當米雜糧兩公會議決從定米市及五項補救辦法、請求當局規定碎米價格、並核准買賣價格、以便恢復市場交易、並推代表晉謁請示遵行、聞當局尚在籌商糧定米市具體辦法中、不久當有新決定、至於杜米交易、昨市已略有點綴、開虹口轉來青角定每石十包、價為一百八十六元、又除元三十包、價一百九十元、

雜糧交易略盛
●市面仍一致軟化

雜糧市場晴盤交易殊無特色、油市因實銷清淡、散戶不斷

麵粉欲脫無主
金龍貶至卅八元

昨日麵粉交易、毫無開展、貨主因環境惡劣、咸有急脫之意、惟金龍牌洋粉、雖貶至卅八元、尚無受者、麩皮略有零星授受、新麩皮成交三百包、售為五十三元半、大約二元、小麥亦有日廠搜羅、惟購量已乏市面、

出籠、又遭猛烈之跌風、生豆油等各小一二十元、包米亦告續跌、現貨小三元、期貨小去五元、其他黃豆雜糧等、雖在撐持、但莫不逐步軟化、統市成交大連豆油六十桶、青島生油五十桶、大有廠清油五十担、各廠菜油六百担、包米現貨一千多包、期貨二百包、

現紗再度下落 降達限度停板
廿支雙馬亂跌一百五十八元

雙馬現紗市況、因上日後市投機戶抛風所趨、且週末交易本清、昨晨雙馬紗擴開低盤、是以同業人心愈淡、開後客銷全無動靜、外棉市日晚收開低七十八元之巨、前開後客銷全無動靜、業中大都觀望、由標轉疲、業受有近期原棉皆跌影響、雙馬廠兼各級紗價再度下落、雙馬廠單開後、初做見升五元、到起頓售、散多集中傾脫、大戶紛乃告得、一變時降至二千四百八十元、一賣氣依然蓬勃、價若比上日末盤、已跌近限度、枚戰降八十元、當日晚收盤比五元高低、若比前日有八十八元、餘如五元跌一百五十八元、十支各雜牌紗交易雖少、三十二支各一十支等、結果午前成交各一百元、計共一千九百六十七包、均保同業中互相交易、

支數	牌名	價格	去路
廿二支	金寶星	[illegible]	又
廿三支	金雞	[illegible]	又
又		[illegible]	又
二十支	天女	[illegible]	又
又	雙馬	[illegible]	又
又	最高	[illegible]	又
又	最低	[illegible]	又
又	停板	[illegible]	又
十支	嘉禾	一六〇〇·〇〇	又

▽期紗猛跌停板

昨日雙馬期紗市況、因報載美軍即將撤退、致人心極度慌張、多戶紛紛斬結、空方乘機壓迫、故行情開後不久即告暴跌停板、

	十一月期	十二月期	一月期
前市			
開盤	[illegible]	[illegible]	[illegible]
最高	[illegible]	[illegible]	[illegible]
最低	停	停	停
後盤	板	板	板

週六下午無市

▽外棉趨勢倏忽

(紐約十四日電)美棉市況、先因大宗消費統計及華爾街股票有力而漲、入後因歐戰消息期現貨均比上日漲跌五至十磅音、又孟買電

人心惶惶不安中 標紗布空前慘跌

標準紗布、昨日又因報載美防軍撤退之訊、以及現紗傾跌停板、在此人心惶惶中、各方更見不安、江南華興利昌大美等相互湧出、因之突然空前狂跌、本月標紗開出竟猛降有二百九十五元之多、棉布亦驟瀉五六元之鉅、聞後合與關部市友一般散戶等、紛乘低價吸收、賣戶亦以價小而稍有手、行市方見遂盤回上、午收結果、則仍一致軟落、半日間成交計紗一八七五包、布五二五〇包、

十二磅綠球標準細布

▲前市

月期	開盤	二盤	三盤	收盤	比昨收
十一月	[illegible]	[illegible]	[illegible]	[illegible]	跌[illegible]
十二月	[illegible]	[illegible]	[illegible]	[illegible]	跌[illegible]
一月	[illegible]	[illegible]	[illegible]	[illegible]	跌[illegible]

反手二十支雙馬標準紗

▲前市

月期			
十一月	七七·〇〇	七七·〇〇	跌
十二月	七六·〇〇	七六·五〇	跌
一月	七九·〇〇	八〇·〇〇	跌

客幫斬結 現布壓低

現布晨開利空傳說紛紜、人心愈形萎靡不振、握大多頭之各客幫、始見大量斬售、龍頭開價八十二元、即降至八十一元、斷時無繼電上之某銀號報告、謂有傲開七十九元者、實屬清亂來聞、致使市場上代客買賣之同業、有客戶因而趁此出籠、四君子嗶嘰龍頭等亦大跌、惟伊陳收龍頭、綿來並、及伊陳收龍頭、因之價格回上、同業收進雖壯、天津幫塞出較多、雜牌閣鈔乏人、成交極稀、以約價為多、午收前出西幫進力轉厚、龍頭乃回上至八十五元七角五分、較上日跌三元

名稱	前市	比上日
龍頭細布	[illegible]	跌[illegible]
又	[illegible]	跌[illegible]
飛魚細布	[illegible]	跌[illegible]
彩球細布	[illegible]	跌[illegible]
陽鵲細布	[illegible]	跌[illegible]
藍鳳細布	[illegible]	跌[illegible]
喇叭童細布	[illegible]	跌[illegible]
雙魚細布	[illegible]	跌[illegible]
五福細布	[illegible]	跌[illegible]
龍頭細斜	[illegible]	跌[illegible]
雙魚細斜	[illegible]	跌[illegible]
寶貝細斜	[illegible]	跌[illegible]
五福細斜	[illegible]	跌[illegible]
四君子嗶嘰	[illegible]	跌[illegible]
又	[illegible]	跌[illegible]
又	週六例假	跌〇·六

五角、其餘各跌五六七元不等、

南北貨市平穩 葵子高貨尚俏

△芡實 芡實市況、續居平穩之局、昌以連日供求兩淡、市面變動極微、白皮芡高好三百二十五元、中擋三百十元、紅皮芡二百九十元至二百八十元、一致平定、

△榧片 山價片步漲以來、已有多日、近以新貨供源略增、客銷亦漸平淡、故市面欲漲乏力、毛貨八十元八十五元、暫少變動、貨九十元八十五元、暫少變動、十元至七十五元、

△葵子 葵子到稀堅穩、好貨價須二百十元、中擋二百元、因來源不暢、售主旋俏如常、

錫花色、夫諾亦告示得、由昇泰茶號代辦廣東紅茶計芯卅担、價每担一百八十元、保[illegible]、平穩、

中檔紅茶	三九〇·〇〇
土莊本色蝦目	三六〇·〇〇
紅茶芯	一八五·〇〇

新閩戶捲土重來 日用品重向上騰

捲烟火柴皂燭等日用品市況、昨日做價反而由跌轉漲、蓋因一般新閩市檢、捲土重來、趁低再來搜買、故市面重向上騰、當局仍不嚴厲執行、不能不以求拾擾轍也、茲將昨市實價錄後、

△捲烟

大英牌每箱	二千九百十元
老刀牌又	二千五百四十元
品海牌又	一千九百元
仙女牌又	一千六百八十元
五華牌又	一千六百四十元

以上五萬枝計算

△火柴

鳳凰牌每箱	一千六百元
美麗牌每箱	一千六百五十元
玫瑰牌每箱	一千三百六十元

△肥皂

固本每箱	九十二元
黃祥茂每箱	六十六元

△洋燭

帆船牌每箱	五十元

以上俱每箱價

砂糖不支再降 期貨疲乏未開

昨日糖市實氣閒散、因戶破[illegible]售之意、現貨猛跌、開三元、十元、期貨疲乏而無做、二百四十元、十月份洋口粗砂、價為二百四十六元至二百廿八元、九月份二百廿一元至二百十五元、廿三元、八月份二百十五元至二百廿六元、七月份二百卅元、芝巴德輪到二百四十元至二百四十元、香港粗八元至二百九十元、二百卅八元、砂一百九十五元至二百十元、喘赤一百七十四元至一百八十三元、

新閩戶、先因謠傳出口商瞞進而漲、旋因多頭了結及大衆售出而跌、五點半價、各牌跌二羅比至四羅比七元、

期別	十四日收市	比上日
十一月	一六·〇九	降〇·〇七
一月	一六·二一	降〇·〇六
三月	一六·三一	降〇·〇二
五月	一六·三八	降〇·〇二
七月	一六·三二	降〇·〇四

應時鮮菓 來源絡繹不絕

應時鮮菓、來源絡繹不絕、菓市上市後、山東早橘有洞庭山橘上市後、價為二百元至一百八十元、東洋蜜橘亦有新到、每百斤約價二百元左右、生梨到貨不多、價開二百六十元、萊陽梨一百四十元、白梨一百二十元、鴨梨之貨、香蕉漲勢、比前略減、

印煤一瀉百元

印度哼爾哼香烟煤、自「平準會」宣佈供給外匯、但自工部局總董李明德返滬以後、已經發覺尚未見實現、一般囤戶大起恐慌、紛紛出籠、致一時如潮、已跌去百餘元、行情單九百元有成交、未來趨勢、仍欲看小、

袋市一蹶不振 白線跌勢尤勁

麻袋市況已呈不支狀態、蓋自新貨兩批裝到後、兼之物價方在抑低、人心當然皆軟、價跌平市、白線則已一瀉不堪撐持、本街袋仍持、價已跌去、一千元、北方洞花平、二百元、二磅二五新袋價一千五百五十元、市面已乏上進能力、

十月	一六·三九	升〇·一〇
現貨	一七·一九	降〇·〇五

中央市場地貨行市
(單位百市斤)

品名	高價	低價
白菜	一二·〇〇	一〇·〇〇
雞毛菜	一四·〇〇	一·〇〇
捲心菜	二八·〇〇	一·〇〇
鹹雪裏蕻菜	二八·〇〇	二六·〇〇
蓬蒿菜	二八·〇〇	二七·〇〇
波菜	二·〇〇	一·〇〇
薺菜	二〇·〇〇	[illegible]
草頭	[illegible]	[illegible]
青辣椒	[illegible]	[illegible]
紅辣椒	[illegible]	[illegible]
紅蘿蔔	[illegible]	[illegible]
白蘿蔔	[illegible]	[illegible]
茄子	[illegible]	[illegible]
月豆	[illegible]	[illegible]
白菜	[illegible]	[illegible]
芋艿	[illegible]	[illegible]
洋蔥	[illegible]	[illegible]
大蒜	[illegible]	[illegible]
生薑	[illegible]	[illegible]
百合	[illegible]	[illegible]
韭菜	[illegible]	[illegible]
薑	[illegible]	[illegible]
大頭菜	[illegible]	[illegible]
黃芽菜	[illegible]	[illegible]
塔棵菜	[illegible]	[illegible]
茭白	[illegible]	[illegible]
泥茄	[illegible]	[illegible]
泥地力	[illegible]	[illegible]
長蘿蔔	[illegible]	[illegible]
芹菜	[illegible]	[illegible]
蕎荷(一五把)	[illegible]	[illegible]

輪船出口

船名	日期	目的地	公司
內河●杭州	十七開	嘉興塘棲	上海
內河●湖州	十七開	南潯震澤	上海
內河●三十四號	每日開	二天	利濟
內河●金山	每日開	[illegible]	利濟
內河●嘉興	每日開	四天	利濟
▲南洋			
[illegible]	十六晨	[illegible]	大通
[illegible]	十八晨	廈門香港	太古
[illegible]	十八晨	汕頭香港	太古
[illegible]	十九晨	香港	恰和
[illegible]	廿一晨	香港	太古
▲北洋			
新[illegible]	十六午	威海烟台	大古
新[illegible]	廿一午	烟台天津	太古

去疲勞 健胃腸 治脚氣 增營養

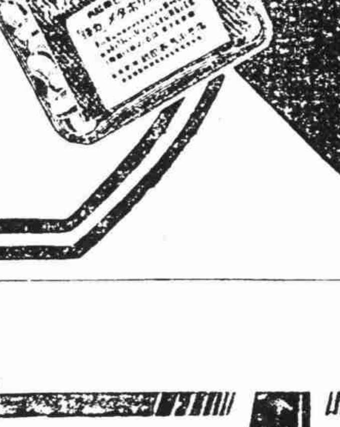

高單位維他命B₁劑

強力米太寶靈片

強力米太寶靈片乃高單位之維他命B₁劑、其一片中之維他命B₁量、計為二百媽單位、故成人普通一日需要量之四百單位、僅由本劑兩片而已可補充。

高單位維他命B₁劑強力米太寶靈之效能。
(一)強化胃腸機能振起食慾。
(二)賦活衰弱細胞改良營養狀態。
(三)旺盛新陳代謝迅速祛除疲勞
(四)用於幼小乳兒可促進其發育
(五)用於病體之時得增強其抗病力、促進疾病之早愈。

(包裝) 二〇〇片 三〇〇片

武田大藥廠
日本大阪市東區道修町
上海福州路一二五號
漢口江漢路
廣東漢民北路一五四號

41 5 113

老當益壯 黃忠八十不服老！

◉服此便能却老景
◉世人誰不愛少年

各大藥房皆有出售

那麼請即服用本品準能達到保健目的、只因本品係由多年研究而成、配以多種名貴地道藥材、收効極為顯著……功能

補血強身 增進精力、
男女咸宜、實為最新最妙的滋養劑！

主治効能
心身疲勞倦怠
精力虧損頹唐
神經衰弱
月經不調
產前產後
日常滋養

補血強壯 補爾多壽

大阪 株式會社 盛澤友吉商店 東京・上海
奉天 株式會社 滿洲藤澤友吉商店 大連・天津

B.1

新天地

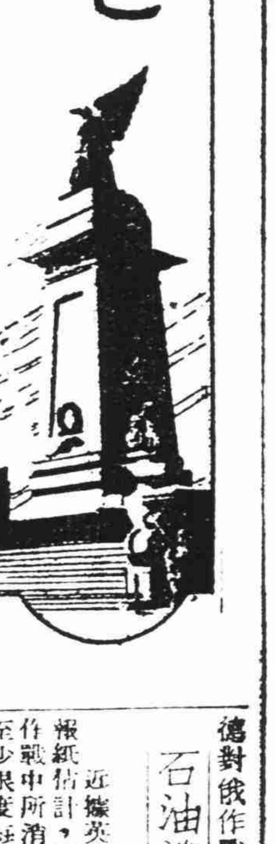

金鋼鑽·大批流入金元國

歐陸烽火下：寶石商紛紛逃難

·心影譯·

巴西的國旗，是在滿地綠上綴着金色的菱形，和十字星圖案的旗子。它的意義是：十字星算是現政府樹立的星宿。綠色是象徵珊瑚園的繁榮（巴西是珊瑚的出產地，珊瑚爲巴西國民的主要產業），黃色菱形，則是自詡其國產品金鋼鑽之璀璨全球。

不久以前，有一個電訊傳稱：巴西當局緊急募集鑽石琢磨技師二千餘名，一則供軍部方面的需要，二則應美國政府的徵求云云。原來，鑽石這樣東西，除了充作裝飾的奢侈品外，並可製成爲軍需品鑽孔錐的旋盤，以及其他精密的機械等等。

嚴查走帶　勒抽重稅

金鋼鑽本是一件國際的寶物，本祇要你身懷此物，所以即任憑走遍天下，不愁無黃金可換。在此次德軍進襲荷（蘭）比（利時）的幾個月前，荷比兩國的一班寶石商們，早就帶着所有的珠玉寶石，紛紛地離開了歐洲。至於他們的目的地，則十九是大西洋對岸的美國。

美國當局對於這班絡繹而來的「鑽石難民」，當然不肯輕輕放過，當然要大大敲一下竹槓。換句話說，便是要抽他們一筆大稅金。美國當局規定，凡寶石商上岸者，必須先向指定的處所按實呈報所帶數量，並照章納稅。且又特派「服裝檢查官」，駐在伊里思島的檢疫所；上陸客在醫生檢疫完畢後，並得由這班服裝檢查官檢查其全部服裝。因爲恐防寶石等有所夾帶之故，檢查時都要一一拆開縫綴，其細心周到，可謂無以復加。本來鑽石非龐然大物，譬如黃豆般大的一粒東西，隱藏極易，所以當不至於無法可想，因爲被檢查者的徒勞無功，檢查官的門檻也更精了。

羅致大量技師

美國——居留美國的這些難民中，現在已向當局登記着的，計有一千三百餘名寶石商人，大多數是荷比兩國籍的猶太人；和安特衛普與阿姆斯丹的商人。同時逃難來美的，還有很多寶石琢磨技師。原來這班寶石商，多是保存這種精密技術的人，美國政府當局爲要保存他們的技術，以說起見，先由政府用命令，一個一個都羅致起來。但他們不下數萬人，無如在當局的心目中，祇有搖頭嘆息。

這班荷比技師的寶石琢磨手段，真是一等一的高明。因爲鑽石的琢磨，必須經過極精密的計數，非有物理上的智識不可。並且這班技師以前在本國時，一禮拜的收入至多十五六元美金；現在一到美國來，每週至少增到八九十元。這是因爲美國軍事當局需要他們（將鑽石製成軍需品）以致不惜重金禮聘羅致之。

中，認爲喪失寶石商人還在其次，而喪失此等琢磨技師則是最堪痛心惋惜的事。

軍需品

英國當局一向是將過去南部非洲及西部非洲方面的寶石，先運到荷蘭加工精製，然後運到倫敦市場。現在，歐洲烽火連天，荷比的通路，已經斷絕了，因爲美國軍需品需要，就只得轉向美國，鑽石的原料，就是急起轉向鄰國巴西告急，「乙諾斯」之貨。

鑽石的價值（計算鑽石重量的單位）不在克拉，乃在其光度與形狀。譬如說，一顆未經琢磨的原石，重量爲三百七十五克拉，價值二十萬美元，經過琢磨技師一番精細的功夫，琢磨成四十四面，重量雖減爲一百四十四克拉，可是光彩奇耀，非常得觀，打扣價值一躍增至一百萬美元了。

新出鐵泉

·龍泉·

乾封泉寶鐵大泉，十國時馬殷鑄。此品尚奉唐之正朔，昔甚罕見，近湘省時有發現；然似此精美者，千百中不一見也。——陳氏藏泉。

德對俄作戰之：石油消費額

·文殊·

近據英方石油業界的報紙估計，德意志軍對俄作戰中所消費的石油量，至少限度每月達三十萬噸。因爲，如果以戰車每天平均運行四十哩，其他車輛運行一百哩計，每一天的消費量即需計一百十萬加侖（戰車二十五萬二千加侖，貨車七十二萬二千加侖，公共汽車十二萬五千加侖）合計每月約十萬噸。又運輸此項石油，需要車輛七萬二千五百輛；如以每天平均行駛一百哩計算，（每加侖走十哩）每月計需七萬四千噸。此外，使用於第一綫的飛機，假定爲四百架，而以其半數每天平均飛三小時計算，每月即需石油二千噸，更有地上勤務員每月需用七萬噸，如上總計，約三十萬噸。又英當局並公布，德意志在對俄作戰前所準備的石油總量，約計爲一千二百五十萬噸。

有恩待報·孟小冬的黃金因緣

·菊園·

坤伶孟小冬，近年號稱「余派傳人」，名重歌壇，冠絕一時；與馬（連良）譚（富英）之流，大有雜興爭勝之概，亦似鬚眉倒無愧色。逆知名下無虛，該自有她幾手眞本領的。前一時期，傳已由「黃金」聘定，將繼程硯秋楊寶森後來滬獻藝。但在不久後，小冬忽又因故作罷了。實際情形，小冬的搭班「黃金」業已確定；至於何時南來，那祇不過時間遲早問題而已。因爲她對「有恩待報」，不能不來，「黃金」方面是另有一番重大關係的。

紅女伶——身世淒涼

小冬，這位弱女子，早年從髫兒唱起，以至專心向上，力爭上游，到當前的地位，確乎是很不容易的。而飄泊身世，又曾受及戀愛重創，迫得她青燈黃卷，走上消極之途，更覺其爲可憐。

孝子盤柩回鄉

小冬幼年係生長於貧伶之家，父孟鴻羣，暮年顛沛，病歿滬上；彼時草草成殮，就地安葬在梨園公會的義塚地上。小冬因此鬱鬱，久欲爲父營歸鄉之計，一度南來。戰事起後，阨於事實，且使她空勞往返，種種困難，無所措手。結果「黃金」孫某對她久謀羅致，所以就自告奮勇，給她擔任下來。良機難得，果然，孫某才算「大功告成」，直經北平，擴充孝子盤的實行到北平，去年間「扶柩回鄉」，交付小冬閱知。所以今年夏季，孫某又只是心照不宣，故邀角都逕到北平，忙卽排定。

爲了報恩　非來不可

迎——孫某提及「幫忙」一事，不是設宴款待。把酒間，小冬對於就一口答應，絕不猶豫。卻包銀的多寡，亦「不在話下」，只待遴配角，爲了「有恩報恩」，一切的一切，全都起程。所以，「黃金」將她的演期在程楊一局後排定了。

後來，因爲小冬忽然染病，而她的老搭擋白玉薇又爲搭配「天蟾」的李萬春，遂定在先，配角亦成問題，不得不暫緩南行。所以，她和「黃金」有着這麼一重關係，雖不果來，她卻終屬非來不可。無論如何，「有恩待報」這局戲是唱定了，所差的只不過時間遲早的問題。

紙老虎

·黃也白·

紙價飛漲，出版界都感到焦頭爛額。同時文化事業，也連帶的遭受到絕大威脅。產生於生活程度的高漲，失學子弟就大量的增加，雖然補習教育與義務教育的推行，使無數清寒學生，暫時的獲得了求學的機會，然而紙價的狂漲，又加予失學者的一大打擊。紙商們祇知道囤積居奇，那裏管得什麼文化與教育，失學兒童對於被摒於學校門外，無視於這批「紙老虎」的必要，助紂爲虐，有厲制裁的必要！虎（煤）老虎、（煤）經過大戰的局，總相信已經是紙老虎的嗎？濫發的紙老虎，穿的一天吧？

蟹

橫行氣概逃禪面；團團菊影傍楓面；丹露亦寒詩下酒；逍遙文人詩公子已；堆盤鐵甲藏黃空；白膏饞物瀉端；有戈矛沉急殺機海；上客笑語無腸畢；竟與同看！

本報名畫　藝苑奇珍

吳一舸繪製　陳震撰文

西廂畫傳

本月二十日出版！

本書內容

封面：（彩印）吳湖帆先生題簽

插頁：（彩印）吳一舸先生繪·秋窗說語圖

題詩：王西神先生　吳觀蠡先生　張梅子先生　鄧春澍先生　等

全畫：八十八幅　全文：八十八篇

精工製版　美豔絕倫

書價：甲種（道林紙本）三元　乙種（報紙本）二元

郵費：掛號另加一角三分

函購：本報八號信箱

平明書社印行

影人見意　一萬五千人的答案

·徐威譯·

美國著名刊物——LOOK特地提出下面的若干問題，向一萬五千位影界中人徵求意見，茲將最近發表的答案，譯出，以供影迷參考：

問：什麼性質的短片最受觀衆歡迎？答：最受歡迎的是卡通片，其次是時代性的新聞片，第三是「喜劇」（即在正片前加映的短片）。

問：你贊成單片制，還是多片制？答：贊成單片制，對多片制極端反對。

問：今年最有賣座力的是那一張影片？答：「亂世佳人」居第一，第二是「雄軍春色」。

問：你覺得新聞片在目前比以往更需要嗎？答：當然。

問：你贊成大明星呢？還是好片子？答：（票數爲二比一）好片子。

問：你認爲今年最受歡迎的青年男女演員是誰？答：男：㈠傑克里林㈡勞勃孔㈢羅勃派禮斯頓㈣約翰潘恩㈤羅勃泰勒，李根。女：㈠裘蒂伽倫㈡拉娜透納㈢寶蓮高黛㈣琳達黛妮兒㈤麗泰海華絲。

問：誰是銀幕上最有吸引男子力量的女人？答：海蒂拉瑪。

問：誰是銀幕上最有吸引婦女力量的男人？答：克拉克蓋博。

問：誰是銀幕上最美麗的女人？答：瑪德琳卡洛兒。

問：誰是銀幕上最漂亮的男人？答：羅勃泰勒。（圖：（女）拉娜透納（男）傑克里林）

呆坐的活人

·凌霄漢閣·

硃砂痣與探窰的一生一旦。

「硃砂痣」吳娘子唱慢三眼，陳德林或梅蘭芳於第一句（未開唱句）即不行腔，「淚流面上」的「上」字到板，下只用小過門，即接「尊一聲」。或議其減省，非也。此等對語式已是慢板矣，長腔及長過門愈少愈妙。吳彩霞則第五句於「拾放」叫散，末句「到來生」即唱散，迅速收結，亦妙。此無他故，面前擺着個呆活人也。（老生）

「探窰」之老旦上坐，青衣旁坐，青衣例唱慢板一大段，老派詞極多，唱起來沒有完，王瑤卿將詞句減少一半，行腔亦改敏活。論者謂其翻越成規，然爲自己的興趣計，爲面前「呆坐的活人」即老旦王夫人計，的確需要變通。「摘纓會」的王子如打京唱得角，又使旦角（即所謂「梓童」）少受些「呆活人」之罪，即須照此辦法，關詞改腔，若仍唱多詞，加花腔，是沒有多大意思的。（凡此段詞句內容支離複沓，甚不充實）

綠蕉仙館戲曲雜談

硯秋初演女兒心（三）

硯秋扮的百花公主未出場前，顧拜蓀扮的江六雲，（其時假名海俊）被人們抬到公主的床上，芙蓉草扮的江花右先執「手照燈」上場，發現了他；後來認得是自己的親弟弟，說明公主性如烈火，命出如山，早已下過命令，有私踏百花亭者，定斬不貸。這時一個是怕，一個是急，做得很緊張，反射後面的結果不然。耳邊聽得甲葉聲響亮，知百花公主來得近了；只好把弟弟藏在桌案之下。這時程硯秋在內喊一聲「江花右」，隨後出了場。頭上戴的，身上穿的，自然是費過許多心機的行頭，不必細表。脫下了一件斗蓬，坐在那裏桌子外面一把椅子上。江花右送上茶來，讀得只是抖。可是這隻茶碗在茶盤中，被震動得像跳舞一樣；芙蓉草的做工好極，有很多歡喜叫好的人，可就喊出「好」字來了。有好吹毛求疵的人說道：元朝貴婦人用的茶碗，一定是柴窰、定窰等等的細瓷器，豈不有叮叮噹噹的聲音？既有聲音，百花公主豈不聽見，而看之，而問之？如今公主不聞不問，是何原故？我道：這就叫做戲，不能照眞事一樣看法。

論做戲·像書法

藏而不露，藏鋒爲上。露筋露骨，刻意爲工，此下駟也。橫平豎直，尚不能到，此是中等。芙蓉草知道做戲，不免露骨，有些過火；但現在看戲的人，眼光淺，腕筋純，若不過火一點，台底下就看不出，不肯喝彩。他的過火，正是他聰明的地方；這所謂「識時務者爲俊傑」，比那些不會做戲的却強得多多了。

海國春秋

·吳越作·

（一〇三）是命令是法律是聖旨

侯氏往樓下一走，莊得標笑的眼睛沒了縫。雲霞從腋下抽出一條手帕，拍了拍那雙黃皮鞋上的灰塵，笑道：「十二哥，你聽我媽的話，她老是這一套，把我們乾媽直捧到三十三天，乾媽說一句，是命令，是法律，是聖旨」。莊得標把手一攤道：「伯母的話，他們是金科玉律，無論到那裏，都是顛撲不破的」。他們兩個人坐在一張床上，莊得標在一寸一寸的靠近雲霞，雲霞早料到有此一着，看得標進一分，她就退一分；得標進一寸，她就退一寸。莊得標把個頭低下來，笑道：「美髮！我要！」雲霞索性退了一二尺，笑道：「第一回到人家來作客，應該站起來道：你的客氣到那裏去了」？雲霞道：「你受了一個打擊，把熱烈的情緒，倒使莊得標太多了，什麼時候去」？雲霞道：「打算就去」。莊得標頓時冷淡下來，倒使莊得標道：「話說得太多了」。

雲霞這樣表示，莊得標道：「那麼我們一同走」。雲霞道：「我想等你走了以後再走」。莊得標道：「那麼我們一塊兒去的」。莊得標笑道：「我們一同去，你媽那裏，你是不是要去」？你們我兩個人一同走了兒？是耳朵。有個回頭笑道：「我倒沒有聽你的話」。雲霞那臉是掩不住的嬌羞，表示不愛聽，但是掩得住的。

莊得標在亭子上等着手錶，看看相隔有五分鐘了，再叫老媽子去看雲霞，她得打扮起來，往亭裏去了一回。雲霞見了亭子間，一定要……心裏在想，誰知她一字也不提。這可不是雲霞腳跟走了一步，雲霞也一聲不響，人家道，她近去，坐了一會。時時有人，他們把乾媽知道了，又是一個……能把她往自己懷裏來，以爲她必定要提到終身大事的話，誰知她一字也不提。在馬路上，汽車發出了一月的聲音，她忙着把車門開了，伸出手來，把雲霞一抓，抓進了汽車。

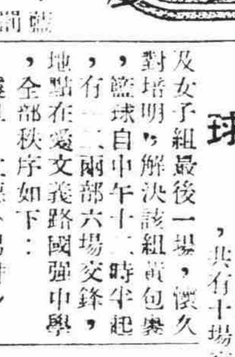

雁塔聖教序

·東晨·

褚河南雁塔聖教序，鑒藏家謂褚書源出，弔比千文者。良非無因。近見友人藏此精本；其兩治字口下有一橫，均未經塡刻；色香古老，明拓無疑。但古，神彩動人。海藏老人七絕題句云：「伏膺告誓號專精，識者方云論款成」，撫後學滴前塞，夜起應莫一款，經朱外只效告老，免弄巧成拙，一一不版倒舊拓。

劇話

徵稿

本刊園地公開，歡迎投稿；撰述取材以：㈠中外藝壇動態，各地藝人生活。㈡逸事新知，科學新知識，㈢科學府風光，㈣名山大川，㈤遊記，㈥季節性的都市風味，㈦抄錄實作品，請勿惠顧。

教育體育

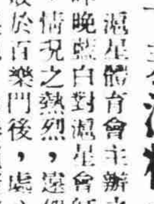

慈籃賽圓滿閉幕

三雄爭霸勢成鼎足　藍白力戰克滬星　女子表演精武滬星媾和

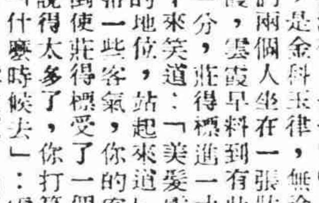

滬星體育會主辦之三强慈善籃球賽最後一幕，昨晚藍白對滬星會師於中青球房，觀衆達千餘人，情況之熱烈，還勝乎前兩賽之上，藍白自週三敗於百樂門後，處心積慮，抱必勝決心，果也，昨賽賴諸將努力，卒以廿六對十九戰勝滬星，各爲一勝一負之局面，滬星於優越情勢下失之東隅，收之桑榆，倒滬星志在報復，殊屬可惜。賽前女子表演精武再戰滬星，裁判陸翔千，猛勇異常，精武則以主將容淑儉子開賽未一分鐘。

開始，滬星陣容依舊，藍白則換中鋒李祖德坐鎭，即告傷足離場，雙方賽來旗鼓相當，影響實力，輕鬆以後，藍白新添兩員，以顏色對六，連中三元，第二節，張爲六對十二平分秋色，上半時，喜如數回敬，又各得五分，第三節，最後十八對十八，廿三對廿三，攻勢獨張，雙方握手言和。

主力登場

纔之主力戰開，學星敗後登場始，藍白與滬星先後，一接觸後，裁判吳子彬，瞿鴻律，鈕國明，一組前中，松圓犯規，滬星先開紀錄。

祖德投入成二對一，白領前，繼明，國榮一罰中一擲，滬星超出，南草打成各四平手後，學崇六對四，南草三投均中，松圓又得一只，十二對六，藍白領前一半，學崇於人羣中連投入兩球，上半時滬星以十對十二小挫。

拍賣賽球

休息時間，由潘志銓主持拍賣，第一球一千二百元賣與百樂門，再戰聲起，第二球一千元分贈國泰，第三球由李祖德投得，…藍白以廿六對十九勝滬星，會於時閉幕。

陳協計珍　王南白　薩德　李包樊陳沈　滬星　梁鄭林　余陳　京馬

觀三强慈籃最後一仗

·青霜·

爲婦孺救濟會等四慈善團體請命的三强籃球義賽，已於昨晚圓滿閉幕，最後一戰藍白與滬星交鋒，藍白於衆望所歸下一帆風順，馬到成功，克服滬星，與百樂門，滬星各以一勝一負的戰績，鼎足三分。三强義賽產生出這和平的結果，倒是很夠成千的球迷們加以回味的。

因爲是一齣大軸好戲，雙方角色都具着頗大的號召力，於是昨晚的中青健身房裏，又掛了一次「客滿牌」，尤多的一羣女學生，她們爲了要觀光賽前的一場女籃表演，老早就來賞「場面」，把中央紀錄台前一長排最優等的座位佔據了不少，聽說她們都是跟女球員免費入場的，但後來的一群眞正破鈔的「慈善球迷」，却祇得有勞兩條老腿，站着觀戰，還於情理上似乎講不大過去吧？

滬星女隊員姍姍來遲，以致原定七時正開始，一直挨到七時一刻才正式比賽，滬星仍以張嘉佩，鄧秀椿，蕭蕙圃作前鋒，陳婉若陳樾珍等任後衞，不過那位擅長（？）翻筋斗的李小姐，大概鑒於前次的三位小姐！容淑儉，喜勤，李蘊之，後衞仍由梁玉及戴佑貞，精武前鋒卽前戰氣餒萬丈的以這次不高興出場了，椿一鼓作氣，盤入精武腹地，鄧小姐身手矯健活潑，精武後衞祇上，抵擋不住漸露「極形極狀」，王如等先後犯規，可惜滬星張嘉佩一無所獲。正在此時，精武健將容淑儉，因了爭搶一球而跌倒於滬星籃下，打球倒地原是不希罕的事，所以當時無人加以注意，不料容小姐竟是一倒不起，大聲呼叫，劉荷生還以爲她是「勝索筋」，扶她立直，但已不可能，陸翔千公開向全體觀衆中徵求醫師，亦不可得，無奈何，祇得車送仁濟醫院求診，據聞醫生診出容小姐的踝骨已遭折斷，恐有殘廢的可能，爲了慈善表演而致受此意外的不幸事件，眞是老天無眼？又聽說容小姐的醫藥費至今尙無下落，滬星體育會當局，卽此次義賽的主辦人蕭錫庚，現擬在全部收入中，劃出一部來充作醫藥費，但夠不夠還成問題？

比賽遭此意外波折，停頓了十分鐘始克繼續舉行，精武既損失了一員大將，實力上就大受影響，滬星乘此時期，大舉進攻，雙方便在勢均力敵下展開廝殺，分數幷駕齊驅，終以二十三對二十三結束戰爭。

主力戰接踵而至，十多員虎將出場小試身手，裁判由瞿鴻律吳子彬充任，兩隊長包松圓梁蘊明先禮後兵，瞿鴻律一聲號角，揭開戰火，包松圓出師不利，先犯條規，未幾李祖德踏上後塵，又失一分，這時候，藍白眞是「不如意事常八九」，王南軍射籃屢試不爽，滬星得以四比二領前，此後雙方攤籃都是過門不入，形成拉鋸狀態，一直到一刻鐘時，藍白台柱包松圓和李祖德，却已犯法達三次之多，四座無不代他們捏一把冷汗，好得從此兩人也不敢再事「衝撞」，始免罰出，上半時十二比十，藍白小勝二分。

休息時間，由慈善大會的主辦人潘志銓出來主持拍賣三次賽球，「金嗓子」劉荷生代勞一拍板」，從五百元喊起，六百，七百，……直喊到一千，劉荷生大聲疾呼道：「大慈大悲，請各位慈善家做做好事，最後時間了……」市面受此刺激，球價就此扶搖直上。賽球拍賣完畢，重啓戰幕，滬星余郁子出任前鋒，陳學崇退守後衞，馬燦希休息，藍白則陣容如舊，王南軍，李祖德等愈戰愈勇，頗有氣吞山河之勢，但打至二十比十四時，包松圓突然犯及余郁子，致遭罰出，幸賴李王雙璫頗施絕技，藍白終以二十六比十九得勝班師。

昨晚藍白穩紮穩打，更因滬星的實力略遜於百樂門，所以勝來尙不費力，但上場來一刻鐘內犯規過多，甚少精彩鏡頭，四金剛老將風範，體，除陳邦珍沒有用武之地外，包，李，王三位一力，有超水準的成績，演出殺搏，博得不絕的掌聲，雙方變成非常努力。

至於滬星的敗，最主要的是梁蘊明被陳邦珍看煞，一籌莫展，同時球運欠佳，射籃一無成就，陳學崇始終拚命，對於球的接受亦不利分，後繼無人，以致不能很志。余郁子慓悍善戰，功績亦頗偉大，不過他有一個缺點，就是不爭「苗頭」，不會隨機應變，故而常常碰對方的「釘子」，卓國榮，馬燦希勇，不見特色，又滬星在戰中屢獲罰球機會十次，但都輕易喪失，也是失敗的主因。

益中慈善足球賽

今在膠州園舉行　復旦戰徐匯　長鋒對震旦

益中婦女補校主辦之慈善大足球賽，定於今日下午一時半，在昌平路膠州公園舉行，計有二場角逐，首場爲復旦對徐匯，堅挺復旦，必有一番酣鬥，第二場爲長鋒對震旦，且擁有孫驥芳諸名將，如何家統，王南軍，王定球，姜同善，許鸞等，亦係一流選手，爲合作精神，是一支勁旅，互有勝負，當局特邀請名人，並由補校首席校董許人龍，方榮富擔任裁判，門票分一元，二元，五元及榮譽座廿元四種，秩序及陣容如下：

復旦——徐匯　一時卅分　方榮富

長鋒——震旦　三時一刻　劉文英

中校籃排球　今日十場對壘

上午八時起在國強中學

中校排籃球賽，今日自晨八時起，共有十場交鋒，排球計男組三場，女子組最後一場，懷久對培明，解決該組黃包袱，籃球自中午十二時半起，兩部六場交鋒，地點在愛文義路國強中學，全部秩序如下：

震旦——立德（男排）上午八時狄憲章

光華——暨光（男排）八時四十陸翔千

立德——稽山（男排）九時卅分張覺非

培明——懷久（女排）

蘇南——樂羣（籃二）上午十時吳子彬

常州——新寰（籃二）十二時半錢旭滄

國強——聖芳（籃二）一時一刻王承文

大夏——惠靈（籃一）下午二時吳子彬

青年——弘毅（籃一）三時陸翔千

暨南——滄海（籃一）三時卅分張覺非　四時一刻胡希逖

大中學足球揭幕賽

聖約翰大破法政　今日共有九場交鋒　大學組浦江東亞有劇戰

大中學足球賽，自昨日起開始，校光華，滬江，易文斯，中華等，有中大學組數校申請加入，得當局批准，易名爲大中學足球賽。昨午一時，在昌平路震旦球場揭幕，昨賽三場，聖約翰以十比一大破法政，初中組震旦以一比○勝金科，高中組震旦以八比○擊退金科，今日計有九場交鋒，上午八時起。

·昨賽結果·

震旦勝金科（初中）一對○

震旦勝金科（高中）八對○

聖約翰勝法政（大學）十對一

·今日秩序·

新亞——蘇州（初甲）八時卅分

稽山——聖德（初乙）九時卅分

麥倫——濟（初甲）十時卅分

勵志——中（高乙）下午一時

光夏——德（高甲）二時

光華——公（高乙）三時一刻

震旦——同（大學）下午一時

文斯——南通（大學）二時十分

浦江——東亞（大學）三時廿分

其青盃小球　改下週展幕

浦東其青體育會主辦之第二屆其青盃小型足球聯賽，參加角逐者達二十餘單位，原定今日在浦東揭幕，惟以該會球場現正加緊修鋪中，故決定延期至本月二十三日（星期日）下午三時舉行開幕，參與各隊業已分別通知。

球員郵簡

何家統　宣盛華　兩君鑒：請於今午一時，至大夏大學集合爲盼！　蕭子文啓

西聯足球甲組　今有三場角逐

西聯足球今日有甲乙丙組三場，甲組各一場，西捕戰蘇聯，西捕可操勝券，臘克斯對聖芳濟，南洋對法商，則形勢一面倒，屬可取判也。秩序如下：

西捕隊——蘇聯（甲）跑馬廳一　海軍

臘克斯——聖芳濟（甲）跑馬廳八　羅培

法商會——臘克斯（乙）跑馬廳二　盤賽

吉列——法商會（乙）跑馬廳一

非商團——司千台（丙）跑馬廳五　雜卸特

小球友誼賽　南京對曉新

小型球友誼賽，南京商業儲蓄銀行對江南銀行之曉新隊，定今晨十時在貧兒教養院交鋒。

南京：吳雯（會長）王錫勝　曾文瑞　張蘊輝　王翻森　張學輝　芮德光　胡國鑫　凌毓星　陳大可　于斯　陳久榮